РАЙОННАЯ ОБЩЕСТВЕННО-ПОЛИТИЧЕСКАЯ ГАЗЕТА

ПЛЮССКИЙ КРАЙ

Индекс для подписки 53509

СУББОТА, 24 июня 2006 г. № 47 (6927)

Издается с 1935 года

Событие

В памяти — навсегда

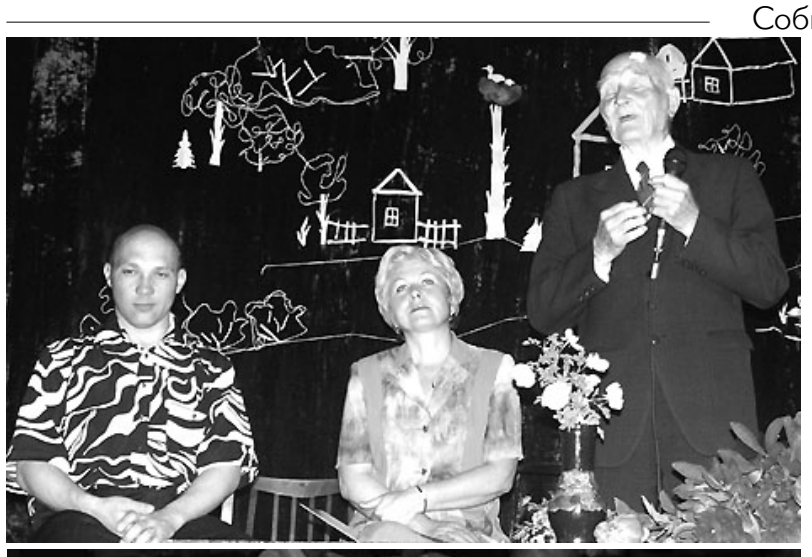

20 июня, как уже сообщала газета, состоялась презентация брошюры «Мой край» — сборника публикаций, с которыми в разные годы районная газета знакомила своих читателей. Автор — А. Смирнов. Это, безусловно, — событие большей значимости в общественной жизни района, возможно, дальше большей, чем для автора.

Те, кто, не будучи знаком с Александром Сергеевичем лично, побывав на презентации, смогли убедиться, насколько удивителен этот человек. Поздравляя его с замечательным событием, люди отмечали его духовное богатство, умение тонко чувствовать и переживать, многогранность его таланта и увлечений. А еще — необыкновенную доброту этого человека.

Удивительно, что на этой встрече, проходившей в Доме культуры, люди, привыкшие общаться с аудиторией, как-то по-особому волновались. Видимо, событие того стоило, ведь эта книга, по словам заместителя главы администрации района В. Кашиной, — не вымысел автора, это трепетный рассказ о нас, земляках, и для нас.

Именно так, как сказала Валентина Викторовна, и зародилась идея создания книги: собрать воедино самые яркие, запоминающиеся сочинения автора в разных жанрах и сохранить их для подрастающего поколения.

Безусловна заслуга тех, кто подобный замысел, сложный как с технической, так и с финансовой стороны, воплотил в жизнь: администрации района, предпринимателей и руководителей предприятий, депутата областного Собрания В. Степанова и его помощника С. Ходоса, персонала Порховской типографии, изготовившего сборник.

Приветствуя автора, жителей Плюсского края от своего имени и имени депутата В. Степанова, который не смог принять участие в торжестве, Сергей Анатольевич тепло поздравил всех с этим событием, а автору пожелал долголетия и новых творческих находок.

Невозможно перечесть прозвучавшие в этот день слова поздравлений, благодарности, восхищения редким даром видеть людей и события с их красивой, благодатной стороны и этим питать свое вдохновение, которые были адресованы Александру Сергеевичу. Именно эти качества автора, как сказала главный редактор «ПК» В. Шимельпфениг, обеспечат книге долгий век.

От имени педагогов района, особенно ветеранов, автора поздравила Н. Лукина, председатель ветеранской учительской организации, подчеркнув, что главным предназначением всю свою жизнь Александр Сергеевич считал педагогический труд. Взволнованно, эмоционально, тепло прозвучали слова, с которыми к своему бывшему любимому учителю обратилась руководитель отдела Пенсионного фонда Т. Никитина.

Многие стихи А. Смирнова переложены на музыку и они входят в репертуар наших плюсских исполнителей. Кассету именно с этими песнями директор ДК Г. Плевак подарила автору стихов.

Цветы, улыбки, поздравления, замечательный концерт псковских артистов, который состоялся благодаря нашему депутату В. Степанову, сделали этот день для многих незабываемым. Желающие приобрели сборник, а автор, искренне смущаясь, оставил свой автограф.

Большую часть тиража администрация района передаст в библиотеки, клубы и образовательные учреждения. А тем, кто не успел приобрести сборник публикаций А. Смирнова «Мой край», можно обратиться в редакцию газеты «ПК».

С. Рыбалко. Фото автора.

Ремонт подстанции «Ляды» обеспечит надежное энергоснабжение Гдовскому и Плюсскому районам

В этом году на подстанции «Ляды» проводятся масштабные работы с целью повышения надежности энергоснабжение потребителя. Как рассказал начальник высоковольтного РЭС Северного филиала ОАО «Псковэнерго» С. Федоров, программа работ включает два этапа. Один из них к настоящему времени уже практически завершен — это капитальный ремонт существующего оборудования. Второй этап — реконструкция — предполагает установку нового трансформатора 35 кВ. Эта работа и идет сейчас полным ходом на подстанции.

Работы первоначально планировали завершить лишь к концу июля, однако, подрядчик решил закончить реконструкцию в июне.

Всего реконструкция подстанции «Ляды» обойдется энергокомпании в 1 млн. 176 тыс. руб.

«Данные мероприятия — очередной пример комплексного подхода энергетиков к ремонту и реконструкции сетей. Причинами для включения подстанции «Ляды» в программу по ремонту и реконструкции текущего года стала не только простая очередность, но и социальная значимость данного объекта. От подстанции получает электроэнергию население, лесхоз, леспромхоз, к/х «Ляды». Надежность этого энергообъекта чрезвычайно важна и для энергоснабжения Гдова, — отметили в пресс-службе Псков-энерго.

ПЛН.

ВОПРОС—ОТВЕТ

— В ноябре 2005 г. мне исполнилось 45 лет. Но когда я пришла получать новый паспорт, в миграционной службе УФМС в п. Плюсса составили на меня административный протокол и обязали заплатить штраф. За что?

Без подписи.

На вопрос отвечает начальник ТП УФМС России по Псковской области в Плюсском районе О. Журавлева:

— По достижении гражданином (за исключением военнослужащих, проходящих службу по призыву) 20-летнего и 45-летнего возраста паспорт подлежит замене. В соответствии с Положением о паспорте гражданина Российской Федерации от 08. 07. 1997 г. № 828 п. 15 необходимо в течение 30 суток после наступления обстоятельств (через месяц после дня рождения) поменять паспорт. В данном случае этого не было сделано и паспорт стал недействительным. Согласно же ст. 19.15 ч. 1 Кодекса об административных правонарушениях, проживание гражданина РФ без удостоверения личности (паспорта) или по недействительному удостоверению личности влечет наложение административного штрафа в размере от 15 до 25 МРОТ (от 1500 до 2500 руб.).

Для замены паспорта гражданин представляет:

— заявление;

— паспорт, подлежащий замене;

— две личные фотографии размером 35х45 мм;

— квитанцию об уплате госпошлины (100 руб.).

Для получения или замены паспорта надо представить необходимые документы и личные фотографии соответствующим должностным лицам в администрацию сельского поселения по месту жительства.

Паспорт выдается гражданину в 10-дневный срок со дня принятия документов.

Дошкольное воспитание скоро прокомпенсируют

В начале июня в Москве состоялось первое заседание рабочей подгруппы по вопросу разработки расчетов затрат на компенсационные выплаты за содержание ребенка в дошкольном образовательном учреждении. В заседании приняли участие представители Минсоцразвития, Министерства образования и науки и Министерства финансов РФ. В состав рабочей подгруппы, по предложению Рособразования РФ, включена также начальник Государственного управления образования Псковской области В. Емельянова. Как она пояснила, подгруппа создана для реализации Послания Президента РФ Федеральному собранию в части, касающейся подготовки программы по материальному стимулированию устройства на воспитание в семьи детей-сирот и вопроса введения компенсационных выплат на детское дошкольное воспитание.

«В соответствии с указаниями президента объем финансирования льгот родительской платы зависит от размера родительской платы и количества детей в семье. Президент предложил ввести компенсацию затрат на детское дошкольное воспитание: для первого ребенка—- на сумму, равную 20%, для второго — 50% и для третьего — 70% от среднего размера оплаты, взимаемой с родителей за посещение ребенком дошкольного учреждения. Об этом шел разговор на заседании межведомственной рабочей подгруппы, которая должна предложить механизмы распределения этих средств в субъекты РФ в рамках бюджета 2007 г.

По словам Веры Емельяновой, в настоящее время в Госуправлении образования области создана рабочая группа по вопросу введения компенсационных выплат, которая должна определить параметры и объем средств, необходимый для решения этой задачи в нашей области. «Важно, что послание президента немедленно выполняются, и уже сейчас активно идет работа. Предусмотренные на федеральном уровне средства должны дойти в 2007 г. до регионов и реально оказать поддержку родителям, детям», — отметила Емельянова.

Пресс-служба Администрации Псковской области.

Официальный отдел

Р Е Ш Е Н И Е
Собрания депутатов Плюсского района от 08. 06. 2006г. № 40

О внесении изменений и дополнений в решение Собрания депутатов Плюсского района от 06. 01. 2006 г. № 1 «О бюджете Плюсского района на 2006 г.»

Собрание депутатов Плюсского района РЕШИЛО:

Внести в решение Собрания депутатов Плюсского района от 26. 01. 2006г. № 1 с изменениями, внесенными решением Собрания от 23. 03. 2006 № 9, следующие изменения:

1. В статье 1 цифры «76258,4», «77750,4», «68289» и «9461,4» заменить цифрами «78808,4», «80308,5», «68797,1» и «11511,4»

2. Приложение 1 «Главные распорядители средств районного бюджета — администраторы доходов и источников внутреннего финансирования дефицита муниципального бюджета» изложить в новой редакции:

Код бюджетной классификации РФ Администратора доходов	Доходов районного бюджета	Наименование доходов районного бюджета
918	**ИНН 6016000825 КПП 601601001**	**Администрация Плюсского района**
918	1 08 04000 01 0000 110	Государственная пошлина за совершение нотариальных действий (за исключением действий, совершаемых консульскими учреждениями РФ)
918	1 16 90050 05 0000 140	Прочие поступления от денежных взысканий (штрафов) и иных сумм в возмещение ущерба, зачисляемые в бюджеты муниципальных районов.
918	3 01 01050 05 0000 120	Доходы от размещения денежных средств получаемых учреждениями, находящимися в ведении органов власти муниципальных районов.
918	3 02 01050 05 0000 130	Доходы от продажи услуг, оказываемых учреждениями, находящимися в ведении органов власти муниципальных районов
918	1 13 03050 05 0000 130	Прочие доходы бюджетов муниципальных районов от оказания платных услуг и компенсации затрат государства
918	1 15 02050 05 0000 140	Платежи, взимаемые организациями муниципальных районов за выполнение определенных функций
918	1 17 01050 05 0000 180	Невыясненные поступления, зачис. в бюджеты муниципальных районов
918	3 02 02040 05 0000 140	Доходы от продажи товаров, осуществляемой учреждениями, находящимися в ведении органов власти муниципальных районов
918	3 03 01050 05 0000 151	Безвозмездные поступления от бюджетов бюджетной системы учреждениям, находящимся в ведении органов власти муниципальных районов
918	3 03 02050 05 0000 180	Прочие безвозмездные поступления учреждениям, находящимся в ведении органов власти муниципальных районов
918	1 11 01050 05 0000 120	Дивиденды по акциям и доходы от прочих форм участия в капитале, находящихся в собственности муниципальных районов
918	1 11 05011 01 0000 120	Арендная плата и поступления от продажи права на заключение договоров аренды за земли до разграничения государственной собственности на землю (за искл. земель, предназначенных для целей жил. строительства)
918	1 11 05011 01 0100 120	Арендная плата и поступления от продажи права на заключение договоров аренды за земли до разграничения государственной собственности на землю (за искл. земель, предназначенных для целей жил. строительства)
918	1 11 05012 05 0000 120	Арендная плата и поступления от продажи права на заключение договоров аренды за земли, предназначенные для целей жилищного строительства, до разграничения государственной собственности на землю, зачисляемые в бюджеты муниципальных районов
918	1 11 05025 05 0000 120	Арендная плата и поступления от продажи права на заключение договоров аренды за земли, находящ. в собственности муниципальных районов
918	1 11 05035 05 0000 120	Доходы от сдачи в аренду имущества, находящегося в оперативном управлении органов управления муниципальных районов и созданных ими учреждений в хозяйственном ведении муниципальных унитарных предприятий
918	1 11 08045 05 0000 120	Прочие поступления от использования имущества, находящегося в собственности муниципальных районов
918	1 14 02030 05 0000 410	Доходы от реализации имущества, находящ. в собственности муниципальных районов (в части реализации основ. средств по указанному имуществу)
918	1 14 02030 05 0000 440	Доходы от реализации имущества, находящегося в собственности муниципальных районов (в части реализации мат. запасов по указанному имуществу)
918	1 14 02031 05 0000 410	Доходы от реализации имущества муниципальных унитарных предприятий, созданных муниципальными районами (в части реализации основных средств по указанному имуществу)
918	1 14 02031 05 0000 440	Доходы от реализации имущества муниципальных унитарных предприятий, созданных муниципальными районами (в части реализации материальных запасов по указанному имуществу)
918	1 14 02032 05 0000 410	Доходы бюджетов муниципальных районов от реализации имущества, находящегося в оперативном управлении учреждений, находящихся в ведении органов управления муниципальных районов (в части реализации основных средств по указанному имуществу)
918	1 14 02032 05 0000 440	Доходы бюджетов муниципальных районов от реализации имущества, находящегося в оперативном управлении учреждений, находящихся в ведении органов управления муниципальных районов (в части реализации материальных запасов по указанному имуществу)
918	1 14 02033 05 0000 410	Доходы от реализации иного имущества, находящегося в собственности муниципальных районов (в части реализации основных средств по указанному имуществу)
918	1 14 02033 05 0000 440	Доходы от реализации иного имущества, находящегося в собственности муниципальных районов в части реализации материальных запасов по указанному имуществу)
918	1 14 01050 05 0000 410	Доходы бюджетов муниципальных районов от продажи квартир
918	05 00 00 00 05 0000 530	Приобретение акций и иных форм участия в капитале в собственность муниципальных районов
918	05 00 00 00 05 0000 630	Продажа акций и иных форм участия в капитале, находящихся в собственности муниципальных районов (источник внутреннего финансирования дефицита бюджета муниципальных районов)
918	06 01 00 00 05 0000 430	Поступления от продажи земельных участков до разграничения государственной собственности на землю, на которых расположены иные объекты недвижимого имущества, зачисляемые в бюджеты муниципальных районов (источник внутреннего финансирования дефицита бюджета муниципальных районов)
918	06 02 00 00 05 0000 330	Приобретение земельных участков в собственность муниципальных районов (источник внутреннего финансирования дефицита бюджета муниципальных районов)
918	06 02 00 00 05 0000 430	Поступления от продажи земельных участков после разграничения собственности на землю, зачисляемые в бюджеты муниципальных районов (источник внутреннего финансирования дефицита бюджета муниципальных районов)
918	06 03 00 00 05 0000 430	Поступления от продажи земельных участков, предназначенных для целей жилищного строительства, находящихся в государственной собственности до разграничения государственной собственности на землю и расположенных в границах межселенных территорий.
		Территориальное финансовое управление Главного государственного финансового управления по Плюсскому району Псковской области
885	ИНН 6016000920 КПП 601601001	
885	1 11 02033 05 0000 120	Доходы от размещения временно свободных средств бюджетов муниципальных районов
885	1 11 03050 05 0000 120	Проценты, полученные от предоставления бюджетных кредитов внутри страны за счет средств бюджетов муниципальных районов
885	1 16 18050 05 0000 140	Денежные взыскания (штрафы) за нарушения бюджетного законодательства (в части бюджетов муниципальных районов)
885	1 17 05050 05 0000 180	Прочие неналоговые доходы бюджетов муниципальных районов
885	2 02 09024 05 0000 151	Прочие безвозмездные поступления в бюджеты муниципальных районов от бюджетов субъектов Российской Федерации
885	2 07 05000 05 0000 180	Прочие безвозмездные поступления в бюджеты муниципальных районов
885	2 01 0100 05 0000 710	Бюджетные кредиты, полученные от других бюджетов бюджетной системы РФ бюджетами муниципальных районов (источник внутреннего финансирования дефицита бюджета муниципальных районов)
885	1 13 03050 05 0000 130	Прочие доходы бюджетов муниципальных районов от оказания платных услуг и компенсации затрат государства
885	2 02 01010 05 0000 151	Дотации бюджетам муниципальных районов на выравнивание уровня бюджетной обеспеченности
885	2 02 01030 05 0000 151	Дотации бюджетам муниципальных районов на возмещение расходов от содержания объектов жилищно-коммунального хозяйства и социально-культурной сферы, переданных в ведение органов местного самоуправления
885	2 02 01070 05 0000 151	Дотации бюджетам муниципальных районов на поддержку мер по обеспечению сбалансированности бюджетов
885	2 02 01080 05 0000 151	Средства бюджетов, передаваемые бюджетам муниципальных районов по реализации мероприятий федеральных целевых программ
885	2 02 01104 05 0000 151	Прочие дотации бюджетам муниципальных районов
885	2 02 02170 05 0000 151	Субвенции бюджетам муниципальных районов на предоставление гражданам субсидий на оплату жилья и коммунальных услуг
885	2 02 02090 05 0000 151	Субвенции муниципальных районов на проведение сельскохозяйственной переписи
885	2 02 02180 05 0000 151	Субвенции бюджетам муниципальных районов для осуществления государственных полномочий, переданных муниципальным образованиям, по составлению (изменению, дополнению) списков кандидатов в присяжные заседатели федеральных судов общей юрисдикции РФ
885	2 02 03050 05 0000 151	Средства бюджета муниципального района, получаемые по взаимным расчетам, в том числе компенсации дополнительных расходов, возникших в результате решений, принятых органами государственной власти
885	2 02 02950 05 0000 151	Прочие субвенции, зачисляемые в бюджеты муниципальных районов
885	08 0201 00 05 0000 510	Увеличение прочих остатков денежных средств бюджетов муниципальных районов (источник внутреннего финансирования дефицитов бюджетов)
885	1 17 01050 05 0000 180	Невыясненные поступления, зачисляемые в бюджеты муниципальных районов
885	08 02 0100 05 0000 610	Уменьшение прочих остатков денежных средств бюджетов муниципальных районов (источник внутреннего финансирования дефицитов бюджетов)

2. В приложении 4 «Поступление доходов в районный бюджет в 2006 г.»:

по группе доходов «1 00 00000 00 0000 000 Доходы» цифру «16053» заменить на цифру «16553»;

дополнить группу доходов: «1 09 00000 00 0000 000 Задолженность и перерасчеты по отмененным налогам, сборам и иным обязательным платежам» в сумме 500 тыс. руб.;

подгруппа «1 09 04000 00 0000 110 налоги на имущество» 500;

статья доходов «1 09 04050 03 0000 110 Земельный налог (по обязательствам, возникшим до 1 января 2006 года) 500;

по группе доходов «2 00 00000 00 0000 000 Безвозмездные поступления» цифру «60205,4» заменить на цифру «62255,4»;

по статье доходов «2 02 01000 00 0000 151 Дотации от других бюджетов бюджетной системы РФ» цифру «28444» заменить на цифру «28584»;

по статье доходов «2 02 02000 00 0000 151 Субвенции от других бюджетов бюджетной системы РФ» цифру «25601,4» заменить на цифру «25461,4»;

по статье доходов «2 02 04000 00 0000 151 Субсидии от других бюджетов бюджетной системы РФ» цифру «160» заменить на цифру «8210»;

исключить статью: «2 02 03000 00 0000 151 Средства получаемые на компенсацию дополнительных расходов, возникающих в результате решений, принятых органами власти другого уровня».

по строке «Итого» цифры «78808,4» заменить цифрами «78808,4».

3. В приложении 6 «Распределение средств районного бюджета по распорядителям и получателям бюджетных средств»:

по распорядителю и получателю «1 Администрация Плюсского района» цифры «16492,1» и «16492,1» заменить цифрами «15286,7» и «15286,7»;

по строке «918 0104 0010000 005 Центральный аппарат» цифры «4897» и «4897» заменить цифрами «4909,6» и «4909,6»;

по строке «918 0113 0700000 184 Резервные фонды органов местного самоуправления» цифры «27,7» и «27,7» заменить цифрами «64,7» и «64,7»;

исключить строку «918 0702 4210000 327 Обеспечение деятельности подведомственных учреждений» по графе «Всего» 1000 и по графе «Бюджетные средства» 1000»;

по строке «918 1003 5050000 572 Предоставление гражданам субсидий на оплату жилья и коммунальных услуг» цифры «1834» и «1834» заменить цифрами «1579» и «1579»;

по распорядителю и получателю «2 Территориальное финансовое управление Главного государственного финансового управления по Плюсскому району Псковской области» цифры «357,8» и «357,8» заменить цифрами «223,3» и «223,3»;

по строке «918 0113 0700000 184 Резервные фонды органов местного самоуправления» цифры «357,8» и «357,8» заменить цифрами «223,3» и «223,3»;

по распорядителю и получателю «3 Администрация городского поселения «Плюсса» цифры «3670,7»,«3514,7» и «156» заменить цифрами «3699,4», «3543,4» и «156»;

по строке «158 0104 0010000 005 Центральный аппарат» цифры «632» и «632» заменить цифрами «652,9» и «652,9»;

по строке «158 0801 4400000 327 Обеспечение деятельности подведомственных учреждений» цифры «1286,3» и «1236,3» заменить цифрами «1294,1» и «1244,1»;

по распорядителю и получателю «4 Администрация городского поселения «Заплюсье» цифры «2169,2»,«2059,2» и «50» заменить цифрами «2170,2», «2060,2» и «110»;

по строке «159 0104 0010000 005 Центральный аппарат» цифры «447,3» и «447,3» заменить цифрами «448,3» и «448,3»;

по распорядителю и получателю «5 Администрация сельского поселения «Плюсская волость» цифры «1186,4»,«1161,4» и «25» заменить цифрами «1190,1», «1165,1» и «25»;

по строке «160 0104 0010000 005 Центральный аппарат» цифры «467» и «467» заменить цифрами «470,7» и «470,7»;

по распорядителю и получателю «6 Администрация сельского поселения «Лядская волость» цифры «2836,4»,«2636,4» и «200» заменить цифрами «2840,8», «2640,8» и «200»;

по строке «154 0104 0010000 005 Центральный аппарат» цифры «839» и «839» заменить цифрами «843,4» и «843,4»;

по распорядителю и получателю «7 Администрация сельского поселения «Запольская волость» цифры «1148,6»,« 1112,6» и «36» заменить цифрами «1156,5», «1120,5» и «36»;

по строке «133 0104 0010000 005 Центральный аппарат» цифры «440» и «440» заменить цифрами «447,9» и «447,9»;

по распорядителю и получателю «9 МУ «Районный центр дополнительного образования» цифры «1311» и «1311» заменить цифрами «1313» и «1313»;

по строке «104 0702 4230000 327 Обеспечение деятельности подведомственных учреждений» цифры «1311» и «1311» заменить цифрами «1313» и «1313»;

по распорядителю и получателю «10 МОУ Плюсская средняя общеобразовательная школа» цифры «8197,2» и «8197,2» заменить цифрами «8220,5» и «8220,5»;

по строке «910 0702 4210000 327 Обеспечение деятельности подведомственных учреждений» цифры «7984,2» и «7984,2» заменить цифрами «8007,5» и «8007,5»;

по распорядителю и получателю «11 МОУ Заплюсская средняя общеобразовательная школа» цифры «3997,5» и «3997,5» заменить цифрами «4000,5» и «4000,5»;

по строке «911 0702 4210000 327 Обеспечение деятельности подведомственных учреждений» цифры «3902,5» и «3902,5» заменить цифрами «3905,5» и «3905,5»;

по распорядителю и получателю «12 МОУ Лядская средняя общеобразовательная школа» цифры «4050» и «4050» заменить цифрами «6555,9» и «6555,9»;

по строке «912 0702 4210000 327 Обеспечение деятельности подведомственных учреждений» цифры «3912» и «3912» заменить цифрами «6417,9» и «6417,9»;

по распорядителю и получателю «13 МДОУ Центр развития ребенка-детский сад» цифры «5048», «4398» и «650» заменить цифрами «5053», «4403» и «650»;

по строке «913 0701 4200000 327 Обеспечение деятельности подведомственных учреждений» цифры «5048», «4398» и «650» заменить цифрами «5053», «4403» и «650»;

по распорядителю и получателю «15 МП Плюсские теплосети» цифры «2925» и «2925» заменить цифрами «4230», «4230»;

«915 0501 3500000 410 Мероприятия в области жилищного хозяйства» цифры «1265» и «1265» заменить цифрами «1815» и «1815»;

дополнить строкой: «915 0502 3510000 411 Мероприятия в области коммунального хозяйства» по графе «Всего» 500,по графе «Бюджетные средства» 500;

«915 0504 5200000 572 Предоставление гражданам субсидий на оплату жилья и коммунальных услуг» по графе «Всего» 255, по графе «Бюджетные средства» 255»;

по распорядителю и получателю «17 Администрация Запольской волости» цифры «338,4» и «338,4» заменить цифрами «344», «344»;

дополнить строкой: «902 0104 0010000 005 Центральный аппарат» по графе «Всего» 36,2, по графе «Бюджетные средства» 36,2»;

исключить строку: «902 0104 0010000 006 Территориальные органы» 30,6 и 30,6»; по распорядителю и получателю «18 Администрация Лядской волости»

дополнить строкой: «905 0104 0010000 005 Центральный аппарат» по графе «Всего» 119,3, по графе «Бюджетные средства» 119,3»;

исключить строку: «905 0104 0010000 006 Территориальные органы» 119,3 и 119,3»;

по распорядителю и получателю «19 Администрация Плюсской волости» дополнить строкой: «907 0104 0010000 005 Центральный аппарат» по графе «Всего» 103,2, по графе «Бюджетные средства» 103,2»;

исключить строку: «907 0104 0010000 006 Территориальные органы» 103,2 и 103,2»;

по распорядителю и получателю «20 Администрация поселка Заплюсье» дополнить строкой: «908 0104 0010000 005 Центральный аппарат» по графе «Всего» 20, по графе «Бюджетные средства» 20»;

исключить строку: «908 0104 0010000 006 Территориальные органы» 18,4 и 18,4»;

по строке «908 0701 4200000 327 Обеспечение деятельности подведомственных учреждений» цифры «13,9» и «13,9» заменить цифрами «14,1» и «14,1»;

по строке «908 0801 4400000 327 Обеспечение деятельности подведомственных учреждений» цифры «6,4» и «6,4» заменить цифрами «7,1» и «7,1»;

по строке «Итого» цифры «77750,4», «75094,4» и «2656» заменить цифрами «80308,5», «77652,5» и «2656»;

4. В приложении 7 «Распределение средств районного бюджета по разделам, подразделам, целевым статьям и видам расходов»:

по разделу «0100 Общегосударственные вопросы» цифры «9924,7» и «9924,7» заменить цифрами «9884,9» и «9884,9»;

по подразделу «0104 Функционирование Правительства РФ, высших органов исполнительной власти субъектов РФ, местных администраций» цифры «8229,8» и «8229,8» заменить цифрами «8287,5» и «8287,5»;

по строке «0104 0010000 000 Руководство и управление в сфере установленных функций» цифры «8229,8» и «8229,8» заменить цифрами «8287,5» и «8287,5»;

по строке «0104 0010000 005 Центральный аппарат» цифры «7724» и «7724» заменить цифрами «8051,5» и «8051,5»;

исключить строку «0104 0010000 006 Территориальные органы» 269,8 и 269,8»;

по подразделу «0113 Резервные фонды» цифры «385,5» и «385,5» заменить цифрами «288» и «288»;

по строке «0113 0700000 000 Резервные фонды» цифры «385,5» и «385,5» заменить цифрами «288» и «288»;

по строке «0113 0700000 184 Резервные фонды органов местного самоуправления» цифры «385,5» и «385,5» заменить цифрами «288» и «288»;

по разделу «0500 Жилищно-коммунальное хозяйство» цифры «9171» и «9171» заменить цифрами «10476» и «10476»;

по подразделу «0501 Жилищное хозяйство» цифры «1265» и «1265» заменить цифрами «1815» и «1815»;

по строке «0501 3500000 000 Поддержка жилищного хозяйства» цифры «1265» и «1265» заменить цифрами «1815» и «1815»;

по строке «0501 3500000 410 Мероприятия в области жилищного хозяйства» цифры «1265» и «1265» заменить цифрами «1815» и «1815»;

по подразделу «0502 Коммунальное хозяйство» цифры «7906» и «7906» заменить цифрами «8406» и «8406»;

по строке «0502 3510000 000 Поддержка коммунального хозяйства» цифры «7906» и «7906» заменить цифрами «8406» и «8406»;

по строке «0502 3510000 411 Мероприятия в области коммунального хозяйства» цифры «5065» и «5065» заменить цифрами «5565» и «5565»;

дополнить: подраздел «0504 Другие вопросы в области жилищно-коммунального хозяйства» по графе «Всего» 255, по графе «Бюджетные средства» 255»;

строка «0504 5200000 000 Иные безвозмездные и безвозвратные перечисления» по графе «Всего» 255, по графе «Бюджетные средства» 255»;

строка «915 0504 5200000 572 Предоставление гражданам субсидий на оплату жилья и коммунальных услуг» по графе «Всего» 255, по графе «Бюджетные средства» 255»;

по разделу «0700 Образование» цифры «34338», «33392» и «946» заменить цифрами «35877,4», «34931,4» и «946»;

по подразделу «0701 Дошкольное образование» цифры «6393», «5553» и «840» заменить цифрами «6398,2», «5558,2» и «840»;

по строке «0701 4200000 000 Детские дошкольные учреждения» цифры «6393», «5553» и «840» заменить цифрами «6398,2», «5558,2» и «840»;

по строке «0701 4200000 327 Обеспечение деятельности подведомственных учреждений» цифры «6393», «5553» и «840» заменить цифрами «6398,2», «5558,2» и «840»;

по подразделу «0702 Общее образование» цифры «27787,9», «27681,9» и «106» заменить цифрами «29322,1», «29216,1» и «106»;

по строке «0702 4210000 000 Школы – детские сады, школы начальные, неполные средние и средние» цифры «25170,9» и «25170,9» заменить цифрами «26703,1» и «26703,1»;

по строке «0702 4210000 327 Обеспечение деятельности подведомственных учреждений» цифры«25170,9» и «25170,9» заменить цифрами «26703,1» и «26703,1»;

по строке «0702 4230000 000 Учреждения по внешкольной работе с детьми» цифры «2007», «1901» и «106» заменить цифрами «2009» и «1903» и «106»;

по строке «0702 4230000 327 Обеспечение деятельности подведомственных учреждений» цифры «2007», «1901» и «106» заменить цифрами «2009» и «1903» и «106»;

дополнить строки:

«0702 5190000 000 Фонд компенсаций» по графе «Всего» 610, по графе «Бюджетные средства» 610»;

«0702 5190000 623 Ежемесячное денежное вознаграждение за классное руководство в государственных и муниципальных общеобразовательных школах» по графе «Всего» 610, по графе «Бюджетные средства» 610»;

исключить строки:

«0702 5200000 000 Иные безвозмездные и безвозвратные перечисления» 610 и 610;

«0702 5200000 623 Ежемесячное денежное вознаграждение за классное руководство в государственных и муниципальных общеобразовательных школах» 610 и 610;

по разделу «0800 Культура, кинематография и средства массовой информации» цифры «5224,7», «4993,7» и «231» заменить цифрами «5233,2», «5001,5»и «231»;

по подразделу «0801 Культура» цифры «5224,7», «4993,7» и «231» заменить цифрами «5233,2», «5001,5»и «231»;

по строке «0801 4400000 000 Дворцы и дома культуры, другие учреждения культуры» цифры «3488,6», «3257,6» и «231» заменить цифрами «3497,1», «3266,1» и «231»;

по строке «0801 4400000 327 Обеспечение деятельности подведомственных учреждений» цифры «3488,6», «3257,6» и «231» заменить цифрами «3497,1», «3266,1» и «231»;

по разделу «1000 Социальная политика» цифры «3508» и «3508» заменить цифрами «3253» и «3253»;

по подразделу «1003 Социальное обеспечение населения» цифры «1834» и «1834» заменить цифрами «1579» и «1579»;

по строке «1003 5050000 000 Меры социальной поддержки граждан» цифры «1834» и «1834» заменить цифрами «1579» и «1579»;

по строке «1003 5050000 572 Предоставление гражданам субсидий на оплату жилья и коммунальных услуг» цифры «1834» и «1834» заменить цифрами «1579» и «1579»;

по строке «Итого» цифры «77750,4», «75094,4» и «2656» заменить цифрами «80308,5», «77652,5» и «2656».

Е. Барканников,
Глава Плюсского района.

Официальный отдел

РЕШЕНИЕ
Собрания депутатов Плюсского района Псковской области
от 08 июня 2006 г. N 39

Об утверждении положения о порядке создания, реорганизации и ликвидации муниципальных унитарных предприятий и муниципальных учреждений

В соответствии с Гражданским кодексом РФ, Федеральным законом РФ «О государственных и муниципальных унитарных предприятиях» от 14. 11. 2002 г. № 161 ФЗ ст. 27, Устава района,с целью установления порядка регулирования отношений муниципальных унитарных предприятий и муниципальных учреждений, Собрание депутатов Плюсского района РЕШИЛО:

1. Утвердить положение о порядке создания, реорганизации и ликвидации муниципальных унитарных предприятий и муниципальных учреждений согласно приложению.

2. Опубликовать настоящее решение в газете «Плюсский край».

Е.Барканников,
Глава Плюсского района.

Приложение к решению Собрания депутатов Плюсского района от 08 июня 2006 г. № 39

Положение
о порядке создания, реорганизации и ликвидации муниципальных унитарных предприятий и муниципальных учреждений

Настоящее положение устанавливает порядок действий органов местного самоуправления МО «Плюсский район», структурных подразделений и должностных лиц администрации района по созданию, реорганизации и ликвидации муниципальных унитарных предприятий (далее — предприятие) и муниципальных учреждений (далее — учреждение).

1. Порядок создания предприятия

1.1. Компетенция органов местного самоуправления по созданию муниципальных унитарных предприятий и муниципальных учреждений и распоряжению имуществом:

Собрание депутатов Плюсского района;

— принимает нормативный правовой акт о создании унитарного предприятия;

— утверждает уставный фонд;

— дает согласие на участие унитарного предприятия в ассоциациях и других объединениях коммерческих организаций;

— дает согласие на распоряжение недвижимым имуществом за исключением сдачи недвижимого имущества в аренду;

— дает согласие на создание филиалов и открытие представительств унитарного предприятия;

— дает согласие на участие унитарного предприятия в иных юридических лицах.

Администрация района:

— определяет цели, предмет, виды деятельности создаваемого унитарного предприятия;

— дает согласие на совершение сделок с движимым имуществом, связанных с предоставлением займов, поручительств, получением банковских гарантий, уступкой требований, переводом долга, а также заключение договоров простого товарищества;

— выступает учредителем унитарного предприятия;

— формирует уставный фонд унитарного предприятия;

— принимает решения о проведении аудиторских проверок, утверждает аудитора и определяет размер оплаты его услуг.

— назначает на должность руководителя унитарного предприятия, заключает и прекращает с ним трудовой договор в соответствии с трудовым законодательством.

— согласовывает приём на работу главного бухгалтера унитарного предприятия.

Стоимость имущества, закрепляемого за предприятием на праве хозяйственного ведения или на праве оперативного управления, при его учреждении определяется в соответствии с законодательством об оценочной деятельности.

1.2. Устав предприятия должен содержать:

— полное и сокращенное наименование предприятия;

— указание на место нахождения предприятия;

— цели, предмет, виды деятельности предприятия;

— сведения об органе или органах, осуществляющих полномочия собственника имущества предприятия;

— наименование органа предприятия (руководитель, директор, генеральный директор);

— перечень фондов, создаваемых предприятием, размеры, порядок формирования и использования этих фондов;

— иные сведения, не противоречащие Федеральному закону «О государственных и муниципальных унитарных предприятиях»;

— порядок назначения на должность руководителя унитарного предприятия, также порядок заключения с ним, изменения и прекращения трудового договора в соответствии с трудовым законодательством и иными содержащими нормы трудового права нормативными правовыми актами.

1.3. Устав казенного предприятия кроме сведений, указанных в п. 1.2. настоящего положения, должен содержать сведения о порядке распределения и использования доходов казенного предприятия.

1.4. Устав предприятия согласовывается с органом управления и структурным подразделением администрации района, осуществляющим координацию деятельности предприятия.

1.5. Отдел по управлению муниципальным имуществом готовит проект решения Собрания депутатов Плюсского района о создании предприятия.

После получения необходимых виз и согласований проект решения выносится на рассмотрение Собрания депутатов Плюсского района в установленном порядке.

1.6. На основании решения Собрания депутатов Плюсского района администрация района издает соответствующее распоряжение.

1.7. Руководитель предприятия назначается в соответствии с распоряжением.

1.8. Предприятие подлежит государственной регистрации в порядке, установленном Федеральным законом «О государственной регистрации юридических лиц». Регистрация предприятия осуществляется на основании документов:

— решения Собрания депутатов Плюсского района;

— распоряжения Администрации района;

— устава предприятия;

— сведений о составе и стоимости имущества, закрепляемого за ним на праве хозяйственного ведения или на праве оперативного управления.

Изменения, внесенные в устав предприятия, вступают в силу с момента их государственной регистрации.

2. Порядок создания учреждения

2.1. Учредителями учреждения выступают соответствующие органы управления администрации района.

Имущество учреждения принадлежит ему на праве оперативного управления.

2.2. Порядок создания учреждения аналогичен порядку создания предприятия, за исключением формирования уставного фонда и иных мероприятий, не предусмотренных федеральным законодательством для учреждений.

3. Реорганизация предприятия, учреждения

3.1. Предприятие, учреждение может быть реорганизовано на основании решения Собрания депутатов Плюсского района, в порядке, предусмотренном Гражданским кодексом РФ, Федеральным законом и настоящим положением.

3.2. Реорганизация предприятия (учреждения) может быть осуществлена в форме:

— слияния двух или нескольких предприятий (учреждений);

— присоединения к предприятию (учреждению) одного или нескольких предприятий (учреждений);

— разделения предприятия (учреждения) на два или несколько предприятий (учреждений);

— выделения из предприятия (учреждения) одного или нескольких предприятий (учреждений);

— преобразования предприятия в юридическое лицо иной организационно-правовой формы.

4. Ликвидация предприятия, учреждения

4.1. Ликвидация предприятия, учреждения осуществляется на основании решения Собрания депутатов Плюсского района или по решению суда.

4.2. Предприятие ликвидируется в случаях:

— признания его банкротом;

— невыполнения задач, определенных уставными документами;

— по другим основаниям, предусмотренным законодательством Р Ф.

4.3. Учреждение ликвидируется по решению учредителя на основании решения Собрания депутатов Плюсского района.

4.4. В случае принятия решения о ликвидации предприятия, учреждения администрация района назначает ликвидационную комиссию.

4.5. Порядок ликвидации предприятия, учреждения определяется Гражданским кодексом РФ и федеральными законами.

ТВ С 26 ПО 29 ИЮНЯ

ПОНЕДЕЛЬНИК, 26 ИЮНЯ

«ПЕРВЫЙ КАНАЛ»

5.00, 9.00, 12.00, 15.00, 18.00, 3.00 Новости. 5.05 Первая программа. 6.00 Доброе утро. 9.10, 18.10 Док. ф. 10.20 «Детективы», т. с. 10.50 Малахов +. 12.20 «Талисман», т. с. 13.20 Личная жизнь М. Поппинс. 13.50 Лолита. Без комплексов. 15.20 «Сыщики», т. с. 16.30 Доктор Курпатов. 17.00 Пусть говорят. 18.40 «Любовь как любовь», т. с. 19.50 Федеральный судья. 21.00 Время. 21.40 «В ритме танго», т. с. 22.50 Футбол. В перерыве — Ночные новости. 1.00 Дневник XXVIII Московского международного кинофестиваля. 1.10 Гении и злодеи. 1.40, 3.05 «Лапочка», х. ф.

Возм. проф-ка с 1.45

3.15 «Блестящая», х. ф.

«РОССИЯ»

5.00 Доброе утро, Россия! 5.15, 5.45, 6.15, 6.45, 7.15, 7.45, 8.15, 11.30, 14.20, 17.20, 21.45, 0.15 СПб. Вести. 8.45 «Дура», х. ф. 10.45, 16.45, 4.45 Вести. Дежурная часть. 11.00, 14.00, 17.00, 21.00 Вести. 11.50 «Крот», т. с. 14.40, 22.05 «Тайны следствия», т. с. 15.45 «Обреченная стать звездой», т. с. 17.40 «Волчица», т. с. 18.45 Футбол. 0.35 Честный детектив. 1.05 Синемания. 1.40 Дорожный патруль.

Возм. проф-ка с 1.45

1.55 «Счастлив с девушкой», х. ф. 3.30 Евроньюс.

5-Й КАНАЛ

7.00, 18.25 Показывает ЛОТ. 8.00, 9.00, 10.00, 12.00, 14.30, 17.30, 19.30 Сейчас. 8.05, 8.40, 9.05, 9.35 Утро в большом городе. 8.30, 22.55 Сейчас о спорте. 9.30 Сейчас о погоде. 10.15 «Ближний круг» с Н. Антоновой. 10.45, 20.25 Кроссворд. SMS-игра. 11.05 «Беверли Хиллз», т. с. 12.15 «Мушкетеры двадцать лет спустя», т. с. 13.30 «Кавалеры Морской Звезды», т. с. 14.45 Человек в большом городе. 15.10 «Главное» с И. Фесуненко. 16.10 М. ф. 16.35 Шутка за шуткой. 17.00 «ОБЖ-2», т. с. 17.40 По семейным обстоятельствам. 19.55 Экстренный вызов 112. 20.35 «Хиромант», т. с. 21.30 Сейчас о главном. 22.00 Док. ф. 23.05 Двенадцатый игрок. 23.35 Умные деньги. 23.45 «Прощальный поцелуй», х. ф.

НТВ

6.00 Сегодня утром. 8.30, 15.35, 18.35 Сегодня в Санкт-Петербурге. 9.00 Кулинарный поединок. 10.00. 13.00, 16.00, 19.00, 22.00 Сегодня. 10.20 Чистосердечное признание. 10.55 Квартирный вопрос. 11.55 «Следствие вели...», т. с. 13.30 «Марш Турецкого», т. с. 16.20 «Улица разбитых фонарей. Отпуск для героев», т. с. 19.40 «Фаворский», т. с. 20.50 «Все включено», т. с. 22.40 Сегодня вечером в Санкт-Петербурге. 22.55 «Таксистка-3», т. с. 0.00 Лига футбольных фанатов. 0.35 «Все сразу!» с П. Фадеевым. 1.05 Школа злословия.

Возм. проф-ка с 1.45

1.55 «Мыльная пена», х. ф. 3.40 Энциклопедия тайн. 4.35 «Джоуи», т. с. 5.25 Док. ф.

ВТОРНИК, 27 ИЮНЯ

«ПЕРВЫЙ КАНАЛ»

Возм. проф-ка до 6.00

5.00, 9.00, 12.00, 15.00, 18.00, 3.00 Новости. 5.05 Первая программа. 6.00 Доброе утро. 9.10, 21.40 «В ритме танго», т. с. 10.20 «Детективы», т. с. 10.50 Малахов +. 12.20 «Талисман», т. с. 13.20 М. ф. 13.50 Лолита. Без комплексов. 15.20 «Сыщики», т. с. 16.30 Доктор Курпатов. 17.00 Пусть говорят. 18.10 Вне закона. 18.40 «Любовь как любовь», т. с. 19.50 Федеральный судья. 21.00 Время. 22.50 Футбол. 1.00 Дневник XXVIII Московского международного кинофестиваля. 1.10 «Город проклятых», х. ф. 2.40, 3.05 «Комната отдыха», х. ф.

«РОССИЯ»

Возм. проф-ка до 6.00

5.00 Доброе утро, Россия! 5.15, 5.45, 6.15, 6.45, 7.15, 7.45, 8.15, 11.30, 14.20, 17.20, 21.45, 0.15 СПб. Вести. 8.45 «Любовь моя», т. с. 9.50 «Тайный знак», т. с. 11.00, 14.00, 17.00, 21.00 Вести. 11.50 «Крот», т. с. 14.40, 22.05 «Тайны следствия», т. с. 15.45 «Обреченная стать звездой», т. с. 16.45 Вести. Дежурная часть. 17.40 «Волчица», т. с. 18.45 Футбол. 0.35 «Играй как Бэкхем», х. ф. 2.45 Дорожный патруль. 3.05 «Миротворцы», т. с. 3.45 «Боги и генералы», т. с. 4.30 Евроньюс.

5-Й КАНАЛ

7.00, 18.25 Показывает ЛОТ. 8.00, 9.10, 10.00, 12.00, 14.30, 17.30, 19.30 Сейчас. 8.05, 8.40, 9.05, 9.35 Утро в большом городе. 8.30, 22.55 Сейчас о спорте. 9.30 Сейчас о погоде. 10.15 Мода на все. 10.45 Кроссворд. SMS-игра. 11.05 «Беверли Хиллз», т. с. 12.15 «Мушкетеры двадцать лет спустя», т. с. 13.30 «Кавалеры Морской Звезды», т. с. 14.45 Человек в большом городе. 15.15, 20.30 «Хиромант», т. с. 16.10 М. ф. 16.35 Шутка за шуткой. 17.00 «ОБЖ-2», т. с. 17.40 По семейным обстоятельствам. 19.55, 22.00, 3.05 Док. ф. 21.30 Сейчас о главном. 23.05 «Орландо», х. ф. 0.40 Неделя в большом мире. 1.10 Умные деньги. 1.20 «Хемингуэй», х. ф.

НТВ

6.00 Сегодня утром. 8.30, 15.35, 18.35 Сегодня в Санкт-Петербурге. 8.55 «Мангуст», т. с. 10.00, 13.00, 16.00, 19.00, 22.00 Сегодня. 10.15 Стихия. 10.50 Принцип домино. 11.55 «Конвой PQ-17», т. с. 13.30, 19.40 «Фаворский», т. с. 14.30, 20.50 «Все включено», т. с. 16.25 «МУР есть МУР-2», т. с. 22.40 Сегодня вечером в Санкт-Петербурге. 22.55 «Таксистка-3», т. с. 0.00 Лига футбольных фанатов. 0.35 «Секс в большом городе», т. с. 1.10 «Нет выхода», х. ф. 3.20 Энциклопедия тайн. 4.25 «Джоуи», т. с. 5.20 Док. ф.

СРЕДА, 28 ИЮНЯ

«ПЕРВЫЙ КАНАЛ»

5.00, 9.00, 12.00, 15.00, 18.00, 3.00 Новости. 5.05 Первая программа. 6.00 Доброе утро. 9.10, 21.30 «В ритме танго т. с. 10.20 «Детективы», т. с. 10.50 Малахов +. 12.20 «Талисман», т. с. 13.20 М. ф. 13.50 Лолита. Без комплексов. 15.20 «Сыщики», т. с. 16.30 Доктор Курпатов. 17.00 Пусть говорят. 18.10 Вне закона. 18.40 «Любовь как любовь», т. с. 19.50 Федеральный судья. 21.00 Время. 22.30 Рождение легенды. «Бриллиантовая рука». 23.40 Ночные новости. 0.00 На ночь глядя. 0.50 Дневник XXVIII Московского международного кинофестиваля. 1.00 Искатели. 1.50 «24 часа», т. с. 2.40, 3.05 «Возвращение в Эдем», т. с.

«РОССИЯ»

5.00 Доброе утро, Россия! 5.15, 5.45, 6.15, 6.45, 7.15, 7.45, 8.15, 11.30, 14.20, 20.45, 0.15 СПб. Вести. 8.45 «Любовь моя», т. с. 9.50 «Тайный знак», т. с. 11.00, 14.00, 17.00, 20.00 Вести. 11.50 «Крот», т. с. 14.40, 21.15 «Тайны следствия», т. с. 16.50, 19.40 Вести. Дежурная часть. 17.40 «Обреченная стать звездой», т. с. 18.40 «Волчица», т. с. 21.05 Спокойной ночи, малыши! 23.15 Мой серебряный шар. 0.35 «Имитатор», х. ф. 2.35 Дорожный патруль. 2.50 «Андерсон-вилль», т. с. 4.15 «Боги и генералы», т. с.

5-Й КАНАЛ

Проф-ка до 14.30

14.30, 17.30, 19.30 Сейчас. 14.45 Человек в большом городе. 15.15, 20.30 «Хиромант», т. с. 16.10 . ф. 16.35 Шутка за шуткой. 17.00 «ОБЖ-2», т. с. 17.40 По семейным обстоятельствам. 18.25 Показывает ЛОТ. 19.55, 22.00, 2.50 Док. ф. 21.30 Сейчас о главном. 22.45 Сейчас о спорте. 22.55 «Операция «Коза», х. ф. 0.30 Культурный слой. 0.55 Умные деньги. 1.05 «Хемингуэй», т. с.

НТВ

6.00 Сегодня утром. 8.30, 15.35, 18.35 Сегодня в Санкт-Петербурге. 8.55 «Мангуст», т. с. 10.00, 13.00, 16.00, 19.00, 22.00 Сегодня. 10.20 Особо опасен! 10.50 Принцип домино. 11.55 «Конвой PQ-17», т. с. 13.30, 19.40 «Фаворский», т. с. 14.30, 20.50 «Все включено», т. с. 16.25 «МУР есть МУР-2», т. с. 22.40 Сегодня вечером в Санкт-Петербурге. 22.55 «Таксистка-3», т. с. 0.00 Лига футбольных фанатов. 0.35 «Секс в большом городе», т. с. 1.10 «Человек-мотылек», х. ф. 3.30 Энциклопедия тайн. 4.20 «Джоуи», т. с. 5.20 Док. ф.

ЧЕТВЕРГ, 29 ИЮНЯ

«ПЕРВЫЙ КАНАЛ»

5.00, 9.00, 12.00, 15.00, 18.00, 3.00 Новости. 5.05 Первая программа. 6.00 Доброе утро. 9.10, 21.30 «В ритме танго», т. с. 10.20 «Детективы», т. с. 10.50 Малахов +. 12.20 «Талисман», т. с. 13.20 М. ф. 13.50 Лолита. Без комплексов. 15.20 «Сыщики», т. с. 16.30 Доктор Курпатов. 17.00 Пусть говорят. 18.10 Вне закона. 18.40 «Любовь как любовь», т. с. 19.50 Федеральный судья. 21.00 Время. 22.30 Спецрасследование. 23.40 Ночные новости. 0.00 Судите сами. 1.00 Дневник XXVIII Московского международного кинофестиваля. 1.10 «Глаза ангела», х. ф. 3.05 «Возвращение в Эдем», т. с.

«РОССИЯ»

5.00 Доброе утро, Россия! 5.15, 5.45, 6.15, 6.45, 7.15, 7.45, 8.15, 11.30, 14.20, 17.20, 20.45, 0.15 СПб. Вести. 8.45 «Любовь как любовь», т. с. 9.50 «Тайный знак», т. с. 11.00, 14.00, 17.00, 20.00 Вести. 11.50 «Крот», т. с. 14.40, 21.15 «Тайны следствия», т. с. 16.45, 19.40 Вести. Дежурная часть. 17.40 «Обреченная стать звездой», т. с. 18.40 «Волчица», т. с. 21.05 Спокойной ночи, малыши! 23.15 Док. ф. 0.35 «Заблудшие», х. ф. 2.30 Горячая десятка. 3.35 Дорожный патруль. 3.45 «Андерсон-вилль», т. с. 4.30 Евроньюс.

5-Й КАНАЛ

7.00, 18.25 Показывает ЛОТ. 8.00, 9.00, 10.00, 12.00, 14.30, 17.30, 19.30 Сейчас. 8.05, 8.40, 9.05, 9.35 Утро в большом городе. 8.30, 22.45 Сейчас о спорте. 9.30 Сейчас о погоде. 10.15 К доске. 10.55 Кроссворд. SMS-игра. 11.05 «Беверли Хиллз», т. с. 12.15 «Мушкетеры двадцать лет спустя», т. с. 13.30 «Кавалеры Морской Звезды», т. с. 14.45 Человек в большом городе. 15.15, 20.30 «Хиромант», т. с. 16.10 М. ф. 16.35 Шутка за шуткой. 17.00 «ОБЖ-2», т. с. 17.40 По семейным обстоятельствам. 19.55, 22.00, 2.40 Док. ф. 21.30 Сейчас о главном. 22.55 «Джильда», х. ф. 0.45 Умные деньги. 0.55 «Хемингуэй», х. ф.

НТВ

6.00 Сегодня утром. 8.30, 15.35, 18.35 Сегодня в Санкт-Петербурге. 8.55 «Мангуст», т. с. 10.00, 13.00, 16.00, 19.00, 22.00 Сегодня. 10.20 Главная дорога. 10.50 Принцип домино. 11.55 «Конвой PQ-17», т. с. 13.30, 19.40 «Фаворский», т. с. 14.35, 20.50 «Все включено», т. с. 16.25 «МУР есть МУР-2», т. с. 22.45 Сегодня вечером в Санкт-Петербурге. 23.00 К барьеру! 0.15 «Таксистка-3», т. с. 1.20 «Секс в большом городе», х. ф. 1.55 «Иствикские ведьмы», х. ф. 4.15 Энциклопедия тайн. 4.40 «Джоуи», т. с. 5.25 Док. ф.

КРОССВОРД ПО СУББОТАМ

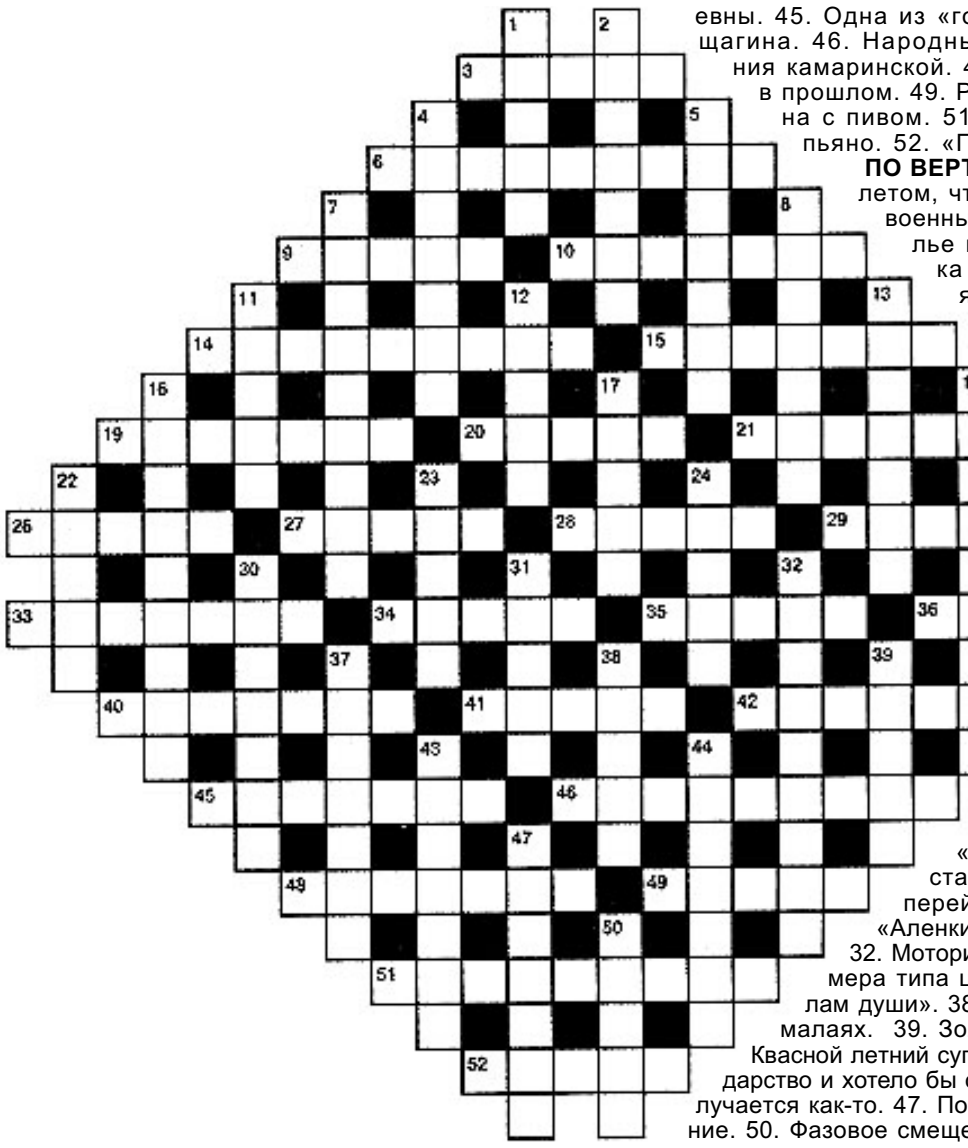

ПО ГОРИЗОНТАЛИ: 3. Промежуточное звено между железной рудой и сталью. 6. «Аэродром», который «по морям, по волнам нынче здесь, завтра там». 9. Топтыгин в бамбуковых зарослях. 10. Метка на теле от Господа Бога. 14. Тевтонский сэндвич. 15. Чтец не своих мыслей. 19. Помидоры в ясельном возрасте. 20. Деревянная высотка для отрады (песен.). 21. Дрожащий закусон. 26. Неподкупный сторож, к «сердцу» которого тем не менее тоже можно подобрать ключ. 27. Голубая составляющая аристократа. 28. Тили-тили — полуфабрикат. 29. Самый маленький в «семье» кулака. 33. Сказочный персонаж, которому вешаться — что Буратино топиться. 34. Студент—«жаворонок», а вовсе не «сова» (разг.). 35. Без устали вкалывающий медицинский инструмент. 36. Ее заполучили при помощи мышки, хотя заказов по Интернету тогда еще не было. 40. Не ребенок, а ходячий анекдот. 41. Без этой бумажки вы не жилец. 42. Одноногая тезка Патрикеевны. 45. Одна из «госпожей» таможенника Верещагина. 46. Народный инструмент для наяривания камаринской. 48. Ученый, для которого все в прошлом. 49. Рыба, чья судьба тесно связана с пивом. 51. Гибрид гармошки и фортепьяно. 52. «Просьба» двери подмазать.

ПО ВЕРТИКАЛИ: 1. Серый и косой, что летом, что зимой. 2. Самый известный военный альпинист России. 4. Застолье под крики «Горько!». 5. Собака — результат многолетней деятельности древнекитайских селекционеров. 7. Путеводитель по году. 8. Недуг, излечивающий злопамятность. 11. Половина обувной пары у футболиста. 12. Пролетарий-«ПОРТач». 13. У него на одного папу больше, чем у православного. 16. Многокилограммовая мечта старателя. 17. Гавайи или Цейлон для австралийца. 18. Школа, дающая незаконченное среднее образование. 22. Обувь на самовар. 23. Огарок в начале трудовой деятельности. 24. «Гравилет» Бабы Яги. 25. Чтобы стать королевой, ей нужно после перейти. 30. Кондитерский статус «Аленки». 31. «Ингредиент» числа. 32. Моторизованная летающая газовая камера типа цеппелина. 37. Врач по «зеркалам души». 38. Заоблачное государство в Гималаях. 39. Золотое произведение Рябы. 43. Квасной летний супец. 44. Алкоголь, который государство и хотело бы обложить налогом, да все не получается как-то. 47. Показушное, неискреннее поведение. 50. Фазовое смещение шариков относительно роликов.

ОТВЕТЫ НА КРОССВОРД, ОПУБЛИКОВАННЫЙ В № 45

ПО ГОРИЗОНТАЛИ: 1. Совершеннолетие. 9. Блиндаж. 10. Кемерово. 11. Бубеннов. 13. «Рудин». 14. Викторина. 16. Арбуз. 19. Бумазея. 23. Кенгуру. 25. Сусанин. 26. Европа. 27. Лекало. 28. Радий. 29. Земля. 30. Ограда. 32. Настил. 33. Посадка. 34. Дотация. 36. Аксаков. 40. Неман. 41. Возмездие. 44. Филин. 47. Ефрейтор. 48. Избрание. 49. Анапест. 50. Космодемьянская.

ПО ВЕРТИКАЛИ: 1. Середина. 2. Ворот. 3. Рабочий. 4. Египет. 5. Надзор. 6. Ложбина. 7. Тембр. 8. Единорог. 10. Кораблевождение. 12. Воздухоплавание. 15. Орлан. 17. Репарация. 18. Земляника. 20. Маршрут. 21. Суриков. 22. Линейка. 24. Участок. 31. «Лакме». 35. Академик. 37. Агитация. 38. Сопрано. 39. Никитин. 42. «Мещане». 43. Зелень. 45. Откос. 46. Облик.

Неблагоприятные дни и часы с 26 июня по 2 июля

28 СРЕДА (ПИК С 16 ДО 19 ЧАС.).

Ожидаются перепады давления и температуры, сильный ветер. Возможны слабость, плохой сон, боли в сердце, грудном отделе позвоночника, усиление межреберной невралгии.

29 ЧЕТВЕРГ (ПИК С 1 ДО 4 ЧАС.).

Могут проявиться рассеянность, повышенная раздражительность, агрессивность, тяга к алкоголю. Возможны головные боли, головокружение, плохой сон.

Прогноз погоды

Понедельник, 26 июня — *Осадки, ветер юго-западный, 2-5 м/сек. Температура воздуха: днем +26... 28, ночью +16... 18.*

Вторник, 27 июня — *Без осадков, ветер западный, 3-6 м/сек. Температура воздуха: днем +21... 23, ночью +16... 19.*

Среда, 28 июня — *Без осадков, ветер западный 1-3 м/сек. Температура воздуха: днем +21... 23, ночью +11... 13.*

Разное

Продается сруб 6х5, под крышей, новый.
Обращаться по телефонам: 2-13-22, 8-921-217-69-94.

ПОКУПАЕМ ЛОМ ЧЕРНОГО МЕТАЛЛА:
- ***габарит от 4300 руб. за 1 т;***
- ***жесть 2800 руб. за 1 т;***
- ***чугун 2500 руб. за 1 т.***

ПРОИЗВОДИМ ДЕМОНТАЖ, СБОР И САМОВЫВОЗ.
Справки в г. Порхов (234) 2-12-18, 8-911-351-37-28. Лицензия МЕ 001218. **(4-4).**

ДОРОГИЕ ЧИТАТЕЛИ!

Позвоните к нам в редакцию!

Нам важно знать ваше мнение. Хотите изложить вашу точку зрения на материалы сегодняшнего номера газеты, подсказать интересную тему для публикации или рассказать о своих проблемах?

ЖДЕМ ВАШИХ ЗВОНКОВ ПО ТЕЛЕФОНУ: 2-11-07, С 8 ДО 17 ЧАСОВ (ПО РАБОЧИМ ДНЯМ).

Поздравительные телеграммы

ПОСЕЛОК ПЛЮССА

Игнатьеву Никиточке

Любимый наш Никитушка!
Поздравляем тебя с днем рождения!
Тобою любуются даже цветочки!
Пусть яркими, светлыми будут денечки,
А сказка сама к тебе в гости придет
И много подарков с собой принесет!

Мама, папа и бабушка Люда.

ДЕРЕВНЯ ЛЕШЕВИЦЫ

Владимировой Валентине Ильиничне

Дорогая наша, любимая!
Сердечно поздравляем с 80-летием!
Как много добрых слов ты заслужила,
В долгу мы неоплатном пред тобой,
Для нас всегда ты будешь доброй, милой
И всем нам самой дорогой.
Дай Бог здоровья, долголетья,
Ведь ты у нас на всех одна…
Желаем бодрости и счастья
Тебе на долгие года!

Сестры, братья и племянники.

ДЕРЕВНЯ ЛЕШЕВИЦЫ

Владимировой Валентине Ильиничне

Мамочка, бабушка!
Ты солнышко в жизни нашей,
Нет для нас человека родней,
И благодарность нашу не измеришь,
Ты нас любишь, ты в нас веришь!
Пусть иногда и случаются споры,
Будешь для нас всегда ты опорой!

Дети, внуки, правнуки.

РЕКЛАМА. ОБЪЯВЛЕНИЯ.

ООО «АГРОСТАНДАРТ» предлагает:

- кормосмесь для с/х животных,
- отруби пшен.,
- отруби пшен. гран.,
- комбикорм для свиней,
- комбикорм для КРС,
- комбикорм для кур,
- пшеница,
- ячмень,
- овес.

И многое другое.

- сахар
- мука
- крупы
- масло
- консервы
- макароны

АТАКЖЕ

Время работы: ПН-ПТ, с 9.00 до 17.00; СБ с 9.00 до 13.00. ВС — выходной. Плюсса, ул.Фадеева,32. Телефон: 2-15-80.

(2-1).

ВНИМАНИЕ! НОВИНКИ ЛЕТНЕГО СЕЗОНА!

Только один день **2 июля** на рынке п. Плюсса состоится выставка—продажа одежды от лучших швейных фабрик России. Для вас будут представлены:

— женские, мужские куртки и ветровки (новая коллекция «Лето — осень» 2006 г.), г. Москва, от 590 до 1950 руб.;

— весенние, летние женские костюмы, фабрика «Победа» г. Владимир, 750—2000 руб.;

— пальто фабрики «Славянский стиль» (г. Брянск) зимние и демисезонные. Только в июне цены снижены на 500—1500 руб.

НАШИ ЦЕНЫ ВАМ ПОНРАВЯТСЯ!

ОРГАНИЗАЦИЯ КУПИТ, ВЫВЕЗЕТ ЛЕС:
- **деловую древесину;**
- **баланс;**
- **кряж.**

Обращаться по телефону: 8-921-333-69-01, Владимир Александрович.

(2-1).

Газета зарегистрирована в Северо-Западном окружном межрегиональном территориальном управлении Министерства РФ по делам печати, телерадиовещания и средств массовых коммуникаций *(г. С.-Петербург)* **26 сентября 1997г. Регистрационный номер П 0858**

УЧРЕДИТЕЛИ: **КУМИ Плюсского района, комитет по средствам массовой информации Администрации Псковской области, администрация Плюсского района, МП "Редакция газеты "Плюсский край".**

Главный редактор **В. ШИМЕЛЬПФЕНИГ**

Адрес редакции: 181000 Псковская обл., п. Плюсса, ул. Комсомольская, 5.
ТЕЛЕФОНЫ:
гл. редактор, факс - 2 - 11-07.
отдел писем - 2 - 11 - 74;
бухгалтер - 2 - 11 - 07;
зам. гл. редактора - 2-12-63;
E-mail:ppplusred@yandex.ru

Газета выходит по средам и субботам.

ПИСЬМА И РУКОПИСИ не возвращаются и не рецензируются.

За тексты рекламного характера редакция ответственность не несет.

Набор и графика выполнены в компьютерном центре «Плюсского края».

Выпуск отпечатан в типографии ООО «РИАЛ» по адресу: Псковская обл., Плюсский р-н., д. Андромер, ул. Приозерная, 8.

Объем 1 печатный лист. Печать офсетная.

На правах рекламы материалы публикуются под значком: Р

Цена свободная.
Тираж 1700.
Заказ 203.
Время подписания в печать: по графику - 17.00, задержка -0 .